ESPECIAL ANO JUBILAR · 2026–2027

Devocionário de

Nossa Senhora de Guadalupe

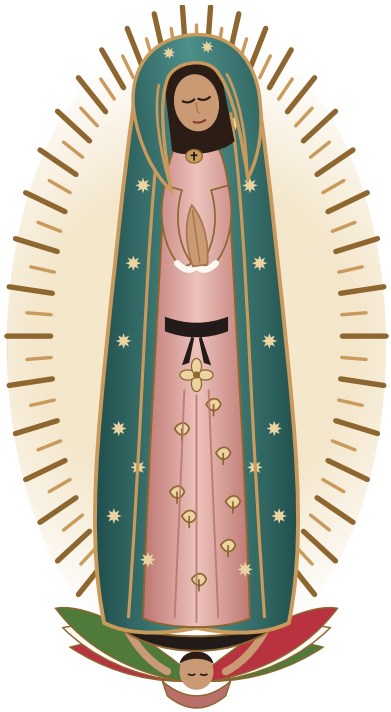

A novena, a imagem explicada e doze encontros para viver o Ano Jubilar Guadalupano em casa

Nossa Sagrada Família

Novena de 3 a 11 de dezembro · festa em 12 de dezembro

APRESENTAÇÃO

Não estou eu aqui, que sou tua mãe?

Em dezembro de 1531, no monte Tepeyac, perto da atual Cidade do México, Nossa Senhora apareceu a um indígena chamado **Juan Diego** e falou com ele na língua dele, com a ternura de uma mãe. Como sinal, deixou a própria imagem estampada na tilma, o manto simples de Juan Diego. Quase cinco séculos depois, essa imagem continua lá, e milhões de pessoas vão vê-la todos os anos.

Em 2026, o Papa Leão XIV concedeu um **Ano Jubilar Guadalupano**, de 12 de outubro de 2026 a 12 de outubro de 2027, pelos 50 anos da nova Basílica de Guadalupe. Este devocionário foi feito para viver esse ano de graça dentro de casa: a novena de 3 a 11 de dezembro, a festa do dia 12 e **doze encontros com Nossa Senhora**, um em cada dia 12 do ano jubilar.

As orações tradicionais estão reproduzidas com a indicação de origem. As meditações e as orações escritas pela equipe da Nossa Sagrada Família vêm identificadas e não substituem a Missa, os sacramentos nem a orientação do seu padre.

Reze no seu ritmo, sozinho ou com a sua família. Guarde este devocionário perto de você durante o ano inteiro. E, a cada dia 12, volte a ele para ouvir de novo a pergunta que Nossa Senhora fez a Juan Diego: **não estou eu aqui, que sou tua mãe?**

Com carinho,

Nossa Sagrada Família

Nossa Sagrada Família

SUMÁRIO

Neste devocionário

Como usar este devocionário 4

O Ano Jubilar Guadalupano 5

Viver o jubileu em casa 7

São Juan Diego 10

As aparições de 1531 11

De 1531 a 2031 13

O que a Igreja ensina 15

A imagem explicada 16

Fatos e lendas 18

A novena 19

Nove dias com Nossa Senhora de Guadalupe 22

A festa de 12 de dezembro 32

Os doze encontros do Ano Jubilar 35

Orações 43

Para as gestantes e as famílias 46

Como se confessar 47

Orações de todos os dias 49

Diário de graças 51

A cartela do Ano Jubilar 53

Para rezar em família 54

Caminhe com a gente 55

As novenas do ano 56

ANTES DE COMEÇAR

Como usar este devocionário

A novena

Reze **de 3 a 11 de dezembro**, um dia por vez, para chegar à festa do dia 12. Cada dia leva uns quinze minutos.

Os doze encontros

Em cada **dia 12**, de novembro de 2026 a outubro de 2027, abra o encontro do mês: um detalhe da imagem, uma oração curta e uma obra de misericórdia.

A cartela do Ano Jubilar

No fim do devocionário há uma cartela com **13 selos**, a novena e os doze encontros. Marque cada um quando viver o encontro.

O diário de graças

Anote as intenções e as graças recebidas ao longo do ano. Reler em outubro de 2027 ajuda a perceber **o que Deus fez**.

PARTE I

O Ano Jubilar Guadalupano

De 12 de outubro de 2026 a 12 de outubro de 2027

O que é um ano jubilar

Na Bíblia, o jubileu era um ano especial, a cada cinquenta anos, em que as dívidas eram perdoadas e cada um voltava à sua terra (Lv 25,10). Jesus começou a sua pregação anunciando **um ano de graça do Senhor** (Lc 4,19). Desde 1300, a Igreja celebra anos jubilares como tempos de conversão, perdão e reconciliação.

Além do Jubileu de toda a Igreja, o Papa pode conceder anos jubilares a santuários e lugares de fé por uma data especial. Foi o que aconteceu com Guadalupe.

Quem concedeu

O Papa Leão XIV, por meio da Penitenciaria Apostólica. A concessão foi anunciada pelo cardeal Carlos Aguiar Retes, arcebispo primaz do México.

Por quê

Pelos **50 anos da nova Basílica de Guadalupe**, dedicada em 12 de outubro de 1976, quando a imagem de Nossa Senhora foi levada para lá.

Quando

De **12 de outubro de 2026 a 12 de outubro de 2027**. O cardeal Aguiar Retes abriu a Porta Santa ao meio-dia de 12 de outubro de 2026.

A indulgência do jubileu

A indulgência plenária deste jubileu é concedida a quem visita a Basílica com devoção e participa de uma celebração ou reza ali por um tempo, cumprindo as condições de sempre: confissão, comunhão, a oração do Creio e uma oração nas intenções do Papa.

Viver o jubileu em casa

A indulgência é a remissão, diante de Deus, da pena temporal devida pelos pecados já perdoados quanto à culpa (CIC 1471). O pecado é perdoado na confissão. A indulgência ajuda a curar as marcas que o pecado deixa, pela oração da Igreja e pelos méritos de Cristo e dos santos.

Quem não pode ir até a Basílica também pode viver este ano de graça. A Igreja concede, o ano todo e em qualquer lugar, indulgências plenárias ligadas a práticas simples, previstas no **Manual das Indulgências** (2004).

O terço em família

Rezar o terço em família, numa igreja ou com um grupo de oração.

A Palavra de Deus

Ler a Bíblia com atenção e reverência por pelo menos meia hora.

A adoração

Ficar diante do Santíssimo Sacramento em adoração por pelo menos meia hora.

A Via-Sacra

Rezar a Via-Sacra diante das estações, numa igreja ou em outro lugar onde estejam colocadas.

> Para receber a indulgência plenária, além da prática, são pedidas a **confissão sacramental**, a **comunhão** e uma **oração nas intenções do Papa** (um Pai-Nosso e uma Ave-Maria, por exemplo), com o coração desapegado de todo pecado. Só se recebe uma indulgência plenária por dia, e ela pode ser oferecida por um falecido.

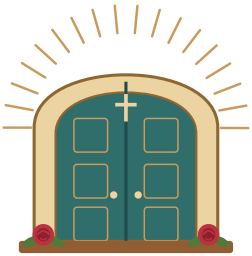

"O Espírito do Senhor está sobre mim [...] para proclamar um ano de graça do Senhor."

Lc 4,18-19

Um ano de graça, mês a mês

- Procure a **confissão** no começo do ano jubilar e volte a ela ao longo dos meses.
- Participe da **Missa** aos domingos e, quando puder, também durante a semana.
- Viva uma **obra de misericórdia** por mês, como propõem os doze encontros deste devocionário.
- Reze a **novena** de 3 a 11 de dezembro e celebre a festa do dia 12.
- Perdoe alguém que você ainda guarda no coração. O perdão está no centro de todo jubileu, desde a Bíblia.

*Este ano jubilar é também um caminho para 2031, quando a Igreja celebrará os **500 anos das aparições**.*

Oração do Ano Jubilar

Oração escrita pela Nossa Sagrada Família para o Ano Jubilar Guadalupano.

Senhor nosso Deus, neste Ano Jubilar em que a Igreja celebra a casa de Nossa Senhora de Guadalupe, nós vos agradecemos porque, pelas mãos de Maria, vos aproximastes de um povo inteiro e o chamastes à fé.

Dai-nos um coração que se converte, que perdoa e que recomeça. Fazei de cada casa uma casinha sagrada, onde a vossa Mãe possa mostrar o seu amor, a sua compaixão, a sua ajuda e a sua defesa. E, como Juan Diego, fazei-nos mensageiros humildes do vosso Evangelho.

Por Cristo, nosso Senhor, que vive e reina convosco na unidade do Espírito Santo. Amém.

PARTE II

A história

Do monte Tepeyac, em 1531, aos nossos dias

A HISTÓRIA

São Juan Diego

Juan Diego nasceu em 1474, em Cuauhtitlán, ao norte da atual Cidade do México. Seu nome indígena era **Cuauhtlatoatzin**, que quer dizer algo como "águia que fala". Por volta de 1524, foi batizado com a esposa, María Lucía, pelos primeiros missionários franciscanos. Ela morreu antes das aparições.

São Juan Diego
1474 – 1548

Depois de 1531, Juan Diego foi morar ao lado da pequena ermida construída no Tepeyac e passou o resto da vida cuidando dela e contando aos peregrinos o que tinha visto. Morreu em 1548.

São João Paulo II o beatificou em 1990 e o canonizou em **31 de julho de 2002**, na Basílica de Guadalupe. Foi o **primeiro santo indígena das Américas**.

Festa de São Juan Diego: 9 de dezembro, durante a novena.

O relato das aparições

Quase tudo o que se sabe das aparições vem do **Nican Mopohua** ("Aqui se narra"), relato escrito em náuatle, a língua de Juan Diego. A tradição o atribui ao sábio indígena Antonio Valeriano, por volta de 1556. O texto foi publicado em 1649 por Luis Lasso de la Vega. As frases do relato citadas neste devocionário foram traduzidas pela Nossa Sagrada Família.

A HISTÓRIA

As aparições de 1531

9 de dezembro, de madrugada

A caminho da catequese e da Missa, Juan Diego passa pelo monte Tepeyac e ouve um canto bonito, como de pássaros. Uma senhora o chama pelo nome. Ela diz quem é e pede que ali seja construída uma **casinha sagrada**, onde mostraria o seu amor a todos. Manda Juan Diego levar o pedido ao bispo, frei Juan de Zumárraga.

9 de dezembro, à tarde

O bispo escuta, mas não acredita. Juan Diego volta ao monte e pede a Nossa Senhora que mande alguém mais importante. Ela responde que tem muitos mensageiros, mas quer que seja ele.

10 de dezembro

Juan Diego volta ao bispo, que pede um **sinal**. Nossa Senhora promete o sinal para o dia seguinte.

11 de dezembro

O tio de Juan Diego, Juan Bernardino, fica gravemente doente. Juan Diego passa o dia cuidando dele e não volta ao monte.

12 de dezembro

De madrugada, Juan Diego sai para buscar um padre para o tio e desvia do caminho do monte para não encontrar Nossa Senhora. Ela vem ao encontro dele e diz: **não estou eu aqui, que sou tua mãe?** Garante que o tio já está curado e manda Juan Diego colher flores no alto do monte, em pleno inverno. Ele encontra **rosas**, leva-as na tilma até o bispo e, quando abre o manto, a imagem de Nossa Senhora aparece estampada nele.

No mesmo dia 12

Nossa Senhora aparece também a Juan Bernardino, cura-o e diz como quer ser chamada: **Santa Maria de Guadalupe**.

A HISTÓRIA

As palavras mais conhecidas de Guadalupe

“Não estou eu aqui, que sou tua mãe? Não estás debaixo da minha sombra e do meu amparo? Não sou eu a fonte da tua alegria? Não estás no regaço do meu manto, no cruzar dos meus braços?”

Palavras de Nossa Senhora a São Juan Diego, 12 de dezembro de 1531 · Nican Mopohua, tradução da Nossa Sagrada Família

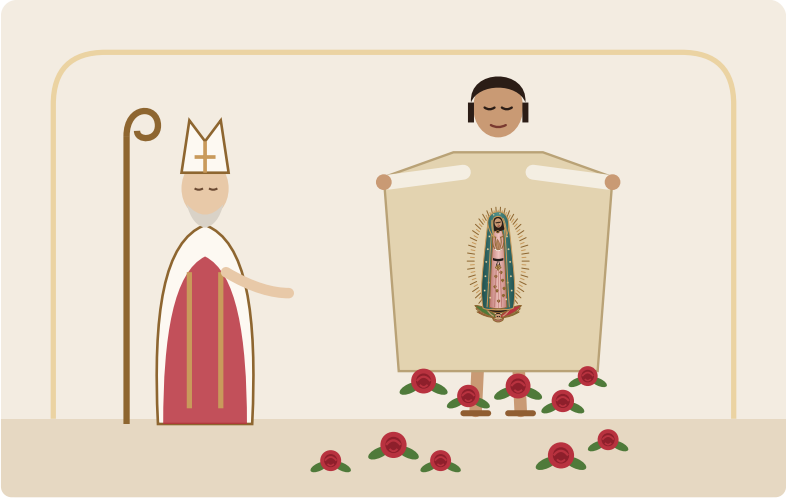

Juan Diego abre a tilma diante do bispo Zumárraga, em 12 de dezembro de 1531

A HISTÓRIA

De 1531 a 2031

1531	As aparições a Juan Diego, de 9 a 12 de dezembro, e a imagem na tilma.
c. 1556	O Nican Mopohua, o relato das aparições em náuatle.
1754	O Papa Bento XIV declara Nossa Senhora de Guadalupe padroeira da Nova Espanha e aprova a festa de 12 de dezembro.
1895	A imagem é coroada solenemente, em 12 de outubro, com autorização do Papa Leão XIII.
1921	Em 14 de novembro, uma bomba escondida num arranjo de flores explode diante da imagem. O altar é destruído e um crucifixo de metal fica entortado. A tilma não sofre dano.
1945	O Papa Pio XII chama Nossa Senhora de Guadalupe de **Imperatriz das Américas**.
1976	Em 12 de outubro, a imagem é levada para a nova Basílica de Guadalupe.
1979	São João Paulo II visita a Basílica na sua primeira viagem apostólica.
1999	São João Paulo II proclama Nossa Senhora de Guadalupe **padroeira de toda a América** (Ecclesia in America, 11).
2002	Canonização de São Juan Diego, na Basílica.
2026	O Papa Leão XIV concede o Ano Jubilar Guadalupano, de 12 de outubro de 2026 a 12 de outubro de 2027.
2031	Os 500 anos das aparições.

> As datas de 1531 seguem o calendário juliano, usado na época. No calendário atual, o dia 12 de dezembro de 1531 corresponde a 22 de dezembro. A Igreja celebra a festa em 12 de dezembro, a data do relato.

PARTE III

A imagem explicada

Cada detalhe da tilma de Juan Diego tem um sentido

Padroeira da América

Nossa Senhora de Guadalupe é a padroeira de toda a América, do Alasca à Patagônia, e isso inclui o Brasil. São João Paulo II escreveu que ela é para todo o continente um grande exemplo de **evangelização perfeitamente inculturada** (Ecclesia in America, 11).

Por aparecer grávida, Nossa Senhora de Guadalupe é invocada por muitos fiéis como **protetora das gestantes e das crianças que ainda vão nascer**.

O que a Igreja ensina

Uma aparição reconhecida

A Igreja reconhece as aparições de Guadalupe, aprovou a festa de 12 de dezembro e canonizou Juan Diego. Como toda aparição, é uma **revelação particular**: ajuda a viver com mais intensidade a fé revelada em Cristo, que já está completa (CIC 67).

Por que veneramos a imagem

A honra prestada a uma imagem se dirige à pessoa que ela representa (CIC 2132). A adoração é devida somente a Deus. A Maria prestamos veneração e pedimos a sua intercessão.

Ela leva a Jesus

Nossa Senhora se apresentou a Juan Diego como **Mãe do verdadeiro Deus por quem se vive**. Como em Caná, ela aponta para o Filho: “Fazei tudo o que ele vos disser” (Jo 2,5).

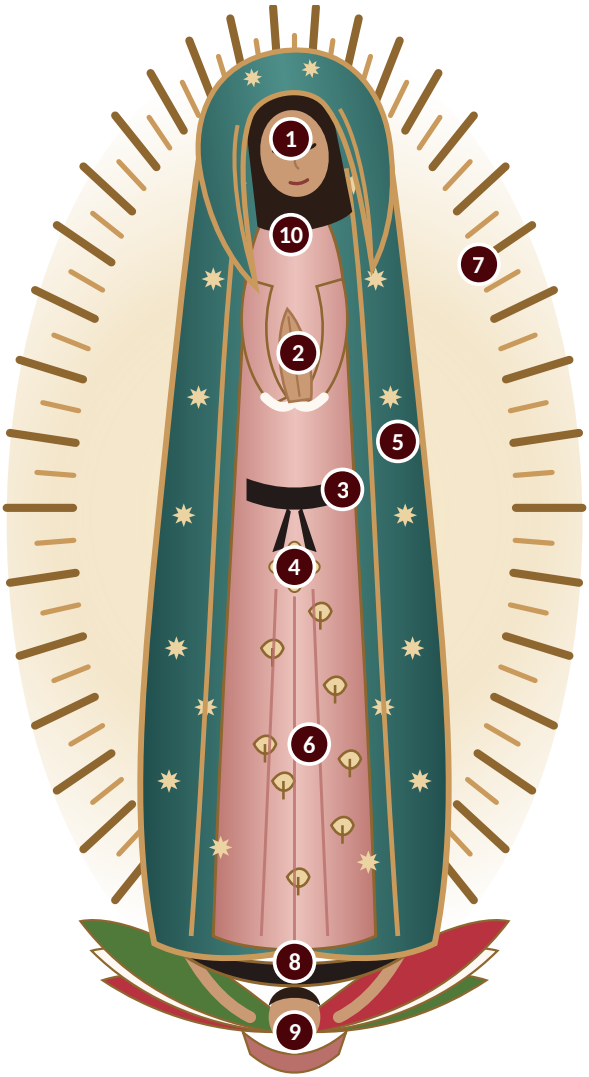

A imagem de Nossa Senhora de Guadalupe, em desenho da Nossa Sagrada Família

A IMAGEM EXPLICADA

Como ler a imagem

Para um indígena de 1531, a imagem era um texto: cada cor e cada detalhe diziam alguma coisa. A leitura abaixo reúne o que a tradição da Igreja e os estudiosos da cultura náuatle costumam explicar.

1. **O rosto**

   Moreno, de traços mestiços, com os olhos baixos. Nossa Senhora se apresenta com o rosto de quem nasceu do encontro de dois povos: **mãe de todos**.

2. **As mãos postas**

   Ela reza, como quem está diante de alguém maior. Para os indígenas, as mãos postas mostravam que ela adora o verdadeiro Deus e aponta para Ele.

3. **A faixa escura**

   Segundo os estudiosos da cultura náuatle, a faixa amarrada acima da cintura era usada pelas mulheres grávidas. Nossa Senhora aparece **esperando um filho**.

4. **A flor de quatro pétalas**

   Sobre o ventre está a única flor de quatro pétalas da túnica. Para os náuatles, segundo os estudiosos, era o sinal da plenitude e do centro do mundo. A tradição vê ali Jesus.

5. **O manto de estrelas**

   Verde-azulado, cor que os astecas reservavam à realeza, segundo os estudiosos. As estrelas lembram o céu: ela vem de Deus.

6. **A túnica rosada**

   Coberta de flores e ramos dourados, como a terra florida. O céu (o manto) e a terra (a túnica) se encontram nela.

7. **Os raios do sol**

   Ela está diante do sol e o encobre. Para um povo que adorava o sol, a imagem dizia que **o sol é criatura**. Ela fica à frente dele e anuncia o verdadeiro Deus, criador do sol.

8. **A lua sob os pés**

   Lembra a mulher do Apocalipse, “vestida de sol, com a lua debaixo dos pés” (Ap 12,1).

9. **O anjo**

   Com asas de penas coloridas, sustenta Nossa Senhora e segura as pontas do manto e da túnica: ela é levada ao povo.

10. **O broche com a cruz**

    No pescoço, um pequeno broche com uma cruz: a fé cristã que ela traz.

PARA SABER SEPARAR

Fatos e lendas sobre a tilma

Sobre a tilma circulam muitas histórias. Algumas são fatos, outras são hipóteses, e outras não têm comprovação. Vale saber separar.

FATO

A tilma resistiu a uma bomba em 1921.

A explosão de 14 de novembro de 1921 está documentada. O crucifixo entortado está exposto no museu da Basílica.

FATO

O tecido deveria ter se desfeito em poucos anos.

A tilma tem quase 500 anos e está bem conservada, o que impressiona os especialistas. A fibra exata do tecido ainda é discutida.

HIPÓTESE

Nos olhos de Nossa Senhora aparecem pessoas refletidas.

Alguns estudos afirmam isso desde o século XX. Outros especialistas veem uma ilusão de ótica. Não há conclusão aceita por todos.

HIPÓTESE

As estrelas do manto mostram o céu de 12 de dezembro de 1531.

É uma proposta de alguns pesquisadores e continua em discussão.

HIPÓTESE

A imagem não foi pintada por mãos humanas.

Exames com infravermelho, em 1979, não encontraram esboço por baixo do rosto e do manto, mas identificaram acréscimos feitos depois em alguns detalhes. O tema segue em estudo.

SEM COMPROVAÇÃO

A imagem tem a temperatura de um corpo humano.

Não encontramos nenhum estudo publicado que confirme essa afirmação.

A fé da Igreja em Guadalupe se apoia no Evangelho e no testemunho de quase cinco séculos de fé, e as curiosidades sobre a tilma ficam em segundo plano. Jesus disse a Tomé: ***felizes os que não viram e creram*** *(Jo 20,29).*

PARTE IV

A novena

De 3 a 11 de dezembro, preparando a festa do dia 12

A NOVENA

Como rezar cada dia

1. Faça o sinal da cruz e apresente a sua intenção, com as suas palavras.
2. Leia na Bíblia o trecho indicado para o dia e, em seguida, a meditação.
3. Reze a oração da novena (página 21).
4. Reze três Ave-Marias. Depois de cada uma, diga:

   Nossa Senhora de Guadalupe, rogai por nós.
5. Termine com a Salve-Rainha e o sinal da cruz.

Quando rezar

A data tradicional é **de 3 a 11 de dezembro**, para chegar à festa de 12 de dezembro. A novena também pode ser rezada em qualquer época do ano, sempre nove dias seguidos.

Dois dias especiais

O 6º dia cai em **8 de dezembro**, solenidade da Imaculada Conceição. O 7º dia cai em **9 de dezembro**, festa de São Juan Diego.

Se perder um dia

Retome no dia seguinte, do ponto em que parou.

Oração da novena

Oração escrita pela Nossa Sagrada Família para esta novena.

Santa Maria de Guadalupe, Mãe do verdadeiro Deus por quem se vive, que no monte Tepeyac chamastes Juan Diego pelo nome e lhe dissestes que éreis a sua mãe: olhai também para nós, que recorremos a vós nesta novena.

Vós que trazeis Jesus no ventre, levai-nos até Ele. Ensinai-nos a confiar como Juan Diego, a servir como ele serviu e a não ter medo quando a vida parecer um inverno. Apresentai ao vosso Filho a intenção que hoje vos confiamos (faça aqui o seu pedido).

Abençoai as nossas famílias, as mães que esperam um filho e as crianças que vão nascer. E fazei florescer em nós as rosas da fé, da esperança e da caridade, para que vivamos este ano de graça como verdadeiros filhos vossos. Amém.

O calendário da novena

Dia	Data	Tema
1º dia	3 de dezembro, quinta	A águia que fala
2º dia	4 de dezembro, sexta	O canto no Tepeyac
3º dia	5 de dezembro, sábado	Mãe do verdadeiro Deus
4º dia	6 de dezembro, domingo	Vai ao bispo
5º dia	7 de dezembro, segunda	Manda alguém mais importante
6º dia	8 de dezembro, terça	O sinal pedido
7º dia	9 de dezembro, quarta	Não estou eu aqui?
8º dia	10 de dezembro, quinta	Rosas no inverno
9º dia	11 de dezembro, sexta	A imagem na tilma
Festa	**12 de dezembro, sábado**	**Nossa Senhora de Guadalupe**

PARTE IV

Nove dias com Nossa Senhora de Guadalupe

Uma palavra, uma leitura, uma meditação e um propósito para cada dia

1º DIA · QUINTA-FEIRA, 3 DE DEZEMBRO

A águia que fala

> *"Eu te louvo, ó Pai, Senhor do céu e da terra, porque escondeste estas coisas aos sábios e entendidos e as revelaste aos pequeninos."*
>
> Mt 11,25

LEITURA: MT 11,25-30

Juan Diego era um homem simples, viúvo, de mais de cinquenta anos, que caminhava longas distâncias para aprender a fé e participar da Missa. Para levar a sua mensagem, Nossa Senhora escolheu esse homem e o chamou de **o menor dos meus filhos**. Jesus louva o Pai porque revela os seus segredos aos pequeninos. Neste primeiro dia, peça a graça de ser pequeno diante de Deus e reze por todos os que se sentem esquecidos.

Oração da novena · 3 Ave-Marias com a jaculatória · Salve-Rainha

Propósito do dia

Faça hoje um serviço escondido, sem contar a ninguém.

MINHA INTENÇÃO

UMA ROSA DE HOJE: UMA GRAÇA QUE PERCEBI

○ rezei este dia

2º DIA · SEXTA-FEIRA, 4 DE DEZEMBRO

O canto no Tepeyac

> *"Escuta, meu filho, o menor, Juanzinho: aonde vais?"*
>
> Palavras de Nossa Senhora a Juan Diego · Nican Mopohua, tradução da NSF

LEITURA: CT 2,10-14

Antes de ver Nossa Senhora, Juan Diego ouviu um canto tão bonito que pensou estar no paraíso. Depois, ouviu o próprio nome, dito no diminutivo, com carinho. No Cântico dos Cânticos, o amado chama: **levanta-te, minha amiga, e vem**. Deus também nos chama pelo nome, com ternura, no meio do caminho de cada dia. Hoje, faça silêncio para ouvir esse chamado e responda com as suas palavras.

Oração da novena · 3 Ave-Marias com a jaculatória · Salve-Rainha

Propósito do dia

Reserve dez minutos de silêncio pela manhã, antes de pegar o celular.

MINHA INTENÇÃO

UMA ROSA DE HOJE: UMA GRAÇA QUE PERCEBI

○ rezei este dia

3º DIA · SÁBADO, 5 DE DEZEMBRO

Mãe do verdadeiro Deus

> *"Sabe e tem por certo, tu, o menor dos meus filhos, que eu sou a perfeita sempre Virgem Santa Maria, Mãe do verdadeiro Deus por quem se vive."*
>
> Palavras de Nossa Senhora a Juan Diego · Nican Mopohua, tradução da NSF

LEITURA: GL 4,4-7

A primeira coisa que Nossa Senhora fez foi dizer quem era: a **Mãe do verdadeiro Deus**. São Paulo escreve que, na plenitude dos tempos, Deus enviou o seu Filho, **nascido de mulher**, para que recebêssemos a adoção de filhos. Nossa Senhora pediu uma casinha sagrada para mostrar ali o seu amor, a sua compaixão, a sua ajuda e a sua defesa. Hoje, pense na sua casa como um lugar onde Deus é recebido.

Oração da novena · 3 Ave-Marias com a jaculatória · Salve-Rainha

Propósito do dia

Arrume ou prepare um cantinho de oração na sua casa, com uma imagem e uma vela.

MINHA INTENÇÃO

UMA ROSA DE HOJE: UMA GRAÇA QUE PERCEBI

○ rezei este dia

4° DIA · DOMINGO, 6 DE DEZEMBRO

Vai ao bispo

> *"Não digas: sou muito jovem. Irás aonde eu te enviar e dirás o que eu te mandar."*
>
> Jr 1,7

LEITURA: JR 1,4-9

Juan Diego foi ao palácio do bispo, esperou muito tempo, falou e não foi levado a sério. Mesmo assim, não desistiu e voltou. Nossa Senhora quis que a mensagem passasse pela Igreja, pelo bispo, e Juan Diego obedeceu. O profeta Jeremias também se achava incapaz, e Deus lhe disse: **não tenhas medo, eu estou contigo**. Hoje, reze pelos bispos e padres e peça coragem para cumprir o que Deus pede de você.

Oração da novena · 3 Ave-Marias com a jaculatória · Salve-Rainha

Propósito do dia

Retome uma tarefa ou uma conversa difícil que você vem adiando.

MINHA INTENÇÃO

UMA ROSA DE HOJE: UMA GRAÇA QUE PERCEBI

○ rezei este dia

5° DIA · SEGUNDA-FEIRA, 7 DE DEZEMBRO

Manda alguém mais importante

> *"Eu, na verdade, sou um homenzinho, sou corda de carregar, sou padiola, sou cauda, sou asa. Envia alguém dos importantes, conhecido e respeitado."*
>
> Palavras de Juan Diego a Nossa Senhora · Nican Mopohua, tradução da NSF

LEITURA: 1COR 1,26-31

Depois da primeira recusa, Juan Diego pediu a Nossa Senhora que escolhesse outro mensageiro. Ela respondeu que tinha muitos servidores, mas que era **preciso que fosse ele**. São Paulo lembra que Deus escolheu o que o mundo considera fraco para confundir os fortes. Quantas vezes nos achamos pequenos demais para servir? Hoje, entregue a Nossa Senhora as suas inseguranças.

Oração da novena · 3 Ave-Marias com a jaculatória · Salve-Rainha

Propósito do dia

Agradeça a Deus por uma qualidade sua que você costuma desvalorizar.

MINHA INTENÇÃO

UMA ROSA DE HOJE: UMA GRAÇA QUE PERCEBI

○ rezei este dia

6° DIA · TERÇA-FEIRA, 8 DE DEZEMBRO

O sinal pedido

> *“Eis que a virgem conceberá e dará à luz um filho, e o chamará Emanuel.”*
>
> Is 7,14

LEITURA: IS 7,10-14

O bispo pediu um sinal, e Nossa Senhora prometeu dá-lo. Hoje a Igreja celebra a solenidade da **Imaculada Conceição**. Na leitura, o profeta anuncia o sinal que Deus mesmo daria: uma virgem que conceberia um filho. Em Guadalupe, o sinal foi a própria imagem de Nossa Senhora grávida, trazendo Jesus. Hoje, procure participar da Missa e agradeça a Deus pelos sinais que Ele já deu na sua vida.

Oração da novena · 3 Ave-Marias com a jaculatória · Salve-Rainha

Propósito do dia

Participe da Missa da Imaculada Conceição e reze um terço pelas mães que esperam um filho.

MINHA INTENÇÃO

UMA ROSA DE HOJE: UMA GRAÇA QUE PERCEBI

○ rezei este dia

7° DIA · QUARTA-FEIRA, 9 DE DEZEMBRO

Não estou eu aqui?

> *"Não estou eu aqui, que sou tua mãe? Não estás debaixo da minha sombra e do meu amparo? Não sou eu a fonte da tua alegria? Não estás no regaço do meu manto, no cruzar dos meus braços?"*
>
> Palavras de Nossa Senhora a São Juan Diego, 12 de dezembro de 1531 · Nican Mopohua, tradução da Nossa Sagrada Família

LEITURA: IS 66,10-14

Hoje é a festa de **São Juan Diego**. Com o tio doente, ele desviou do caminho para não encontrar Nossa Senhora e não se atrasar. Ela veio ao encontro dele mesmo assim, e disse as palavras mais conhecidas de Guadalupe. O profeta Isaías diz: **como uma mãe consola o seu filho, assim eu vos consolarei**. Hoje, entregue a Nossa Senhora a preocupação que tira o seu sono e reze pelos doentes da sua família.

Oração da novena · 3 Ave-Marias com a jaculatória · Salve-Rainha

Propósito do dia

Visite ou ligue para um parente doente ou idoso.

MINHA INTENÇÃO

UMA ROSA DE HOJE: UMA GRAÇA QUE PERCEBI

○ rezei este dia

8° DIA · QUINTA-FEIRA, 10 DE DEZEMBRO

Rosas no inverno

> *"Alegrem-se o deserto e a terra seca, rejubile e floresça a estepe."*
>
> Is 35,1

LEITURA: IS 35,1-4

Era dezembro, tempo de frio, e o alto do Tepeyac era um lugar de pedras e espinhos. Ali Juan Diego encontrou rosas perfumadas, e Nossa Senhora mesma as arrumou na tilma. O profeta anuncia que o deserto vai florescer. Há invernos na vida de todos: a doença, o luto, a solidão, o cansaço. Hoje, apresente a Nossa Senhora o seu inverno e peça que ela faça florescer ali alguma coisa nova.

Oração da novena · 3 Ave-Marias com a jaculatória · Salve-Rainha

Propósito do dia

Leve uma flor a uma imagem de Nossa Senhora ou a alguém que está triste.

MINHA INTENÇÃO

UMA ROSA DE HOJE: UMA GRAÇA QUE PERCEBI

○ rezei este dia

9° DIA · SEXTA-FEIRA, 11 DE DEZEMBRO

A imagem na tilma

> *"Apareceu no céu um grande sinal: uma mulher vestida de sol, com a lua debaixo dos pés."*
>
> Ap 12,1

LEITURA: LC 1,39-48

Diante do bispo, Juan Diego abriu a tilma, as rosas caíram no chão e apareceu a imagem de Nossa Senhora. No Evangelho de hoje, Maria, grávida de Jesus, vai às pressas visitar Isabel, e a criança salta no ventre da prima. Em Guadalupe, Maria também chega grávida, levando Jesus a um povo inteiro, e, conta a tradição, nos anos seguintes **multidões de indígenas pediram o batismo**. Hoje, último dia da novena, entregue a sua intenção e prepare-se para a festa de amanhã.

Oração da novena · 3 Ave-Marias com a jaculatória · Salve-Rainha

Propósito do dia

Procure o horário da Missa do dia 12 e, se puder, confesse-se antes da festa.

MINHA INTENÇÃO

UMA ROSA DE HOJE: UMA GRAÇA QUE PERCEBI

○ rezei este dia

12 DE DEZEMBRO

A festa de Nossa Senhora de Guadalupe

Participe da Missa e consagre a sua família a Nossa Senhora

A FESTA

Como viver o dia 12

Participe da Missa

É o centro da festa. Em muitas paróquias, a festa de Nossa Senhora de Guadalupe é celebrada com Missa e flores.

As mañanitas

No México, os fiéis se reúnem de madrugada para cantar as mañanitas, a canção de aniversário, a Nossa Senhora, como se faz com uma mãe no dia dela. Na sua casa, a família pode começar o dia com uma oração diante da imagem.

Rosas para Nossa Senhora

Leve rosas à imagem de Nossa Senhora na sua paróquia ou no seu cantinho de oração, em memória das rosas que Juan Diego levou na tilma.

Consagre a sua família

Reze em família a consagração da página seguinte.

Jaculatórias

Nossa Senhora de Guadalupe, rogai por nós.

Da devoção popular.

Virgen de Guadalupe, ruega por nosotros.

A mesma jaculatória em espanhol, como rezam os mexicanos.

Santa Maria de Guadalupe, Mãe do verdadeiro Deus, mostrai-nos Jesus.

Da Nossa Sagrada Família, inspirada no Nican Mopohua.

Consagração da família a Nossa Senhora de Guadalupe

Consagração da família escrita pela Nossa Sagrada Família.

Santa Maria de Guadalupe, Mãe do verdadeiro Deus e nossa Mãe, nós nos consagramos a vós neste dia da vossa festa. Recebei a nossa família debaixo do vosso manto e no cruzar dos vossos braços. Guardai os nossos filhos, os nossos idosos e os nossos doentes. Fazei da nossa casa uma casinha sagrada, onde se reze, se perdoe e se ame. Ensinai-nos a confiar em vós como Juan Diego confiou, e levai-nos sempre a Jesus, vosso Filho. Amém.

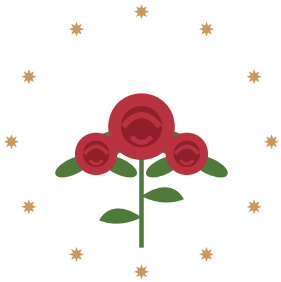

PARTE V

Os doze encontros do Ano Jubilar

Um encontro com Nossa Senhora em cada dia 12, até outubro de 2027

Um encontro por mês

O dia 12 é o dia de Guadalupe. Durante o Ano Jubilar, reserve um momento em cada dia 12 para o encontro do mês. Cada encontro traz:

- um detalhe da imagem ou da história de Guadalupe;
- uma oração curta para repetir durante o mês;
- uma obra de misericórdia, com uma sugestão de gesto concreto.

Depois de viver o encontro, marque o selo do mês na cartela do Ano Jubilar (página 53). Se o dia 12 passar, viva o encontro no dia seguinte, sem culpa.

As obras de misericórdia

A Igreja ensina sete obras de misericórdia corporais e sete espirituais. Elas são o jeito mais simples de viver um ano jubilar: **a misericórdia que recebemos de Deus passa para os outros**.

1° ENCONTRO

O rosto de Maria

Quinta-feira, 12 de novembro de 2026

O rosto de Nossa Senhora de Guadalupe é moreno e mestiço. Ela se fez parecida com o povo que veio visitar, para que todos se sentissem filhos.

ORAÇÃO DO MÊS *Mãe de todos os povos, ensinai-me a acolher quem é diferente de mim.*

Obra de misericórdia: Ensinar quem não sabe. Fale de Jesus a alguém que não o conhece, com simplicidade.

MEU PROPÓSITO DO MÊS

○ vivi este encontro

2° ENCONTRO

A festa

Sábado, 12 de dezembro de 2026

Hoje é o dia de Nossa Senhora de Guadalupe. Siga as sugestões de “Como viver o dia 12” e, se puder, participe da Missa.

ORAÇÃO DO MÊS *Santa Maria de Guadalupe, recebei as rosas da minha vida.*

Obra de misericórdia: Dar de comer a quem tem fome. Doe alimentos para uma família ou para a ceia de Natal de quem não tem.

MEU PROPÓSITO DO MÊS

○ vivi este encontro

3° ENCONTRO

As mãos postas

Terça-feira, 12 de janeiro de 2027

Nossa Senhora aparece rezando. Antes de pedir alguma coisa a ela, aprendemos com ela a rezar.

ORAÇÃO DO MÊS *Nossa Senhora, ensinai-me a rezar com o coração.*

Obra de misericórdia: Rezar pelos vivos e pelos mortos. Faça uma lista de pessoas e reze por elas, uma por uma.

MEU PROPÓSITO DO MÊS

○ vivi este encontro

4° ENCONTRO

A faixa da maternidade

Sexta-feira, 12 de fevereiro de 2027

A faixa escura mostra que ela espera um filho. Nossa Senhora protege a vida desde o começo.

ORAÇÃO DO MÊS *Mãe da vida, protegei as mães e as crianças que vão nascer.*

Obra de misericórdia: Vestir os nus. Doe roupas de bebê ou ajude no enxoval de uma gestante que precisa.

MEU PROPÓSITO DO MÊS

○ vivi este encontro

5° ENCONTRO

O sol encoberto

Sexta-feira, 12 de março de 2027

Ela está à frente do sol e aponta para o Deus que criou o sol. Na Quaresma, também nós deixamos de lado o que ocupa o lugar de Deus.

ORAÇÃO DO MÊS *Senhor, sede o primeiro na minha vida.*

Obra de misericórdia: Perdoar as ofensas. Perdoe alguém que magoou você, mesmo que seja só na oração.

MEU PROPÓSITO DO MÊS

○ vivi este encontro

6° ENCONTRO

A lua sob os pés

Segunda-feira, 12 de abril de 2027

A escuridão fica debaixo dos pés dela. No tempo da Páscoa, lembramos que Cristo venceu a morte.

ORAÇÃO DO MÊS *Jesus ressuscitado, iluminai as minhas noites.*

Obra de misericórdia: Visitar os presos. Reze pelos presos e por suas famílias e, se puder, ajude a pastoral carcerária.

MEU PROPÓSITO DO MÊS

○ vivi este encontro

7º ENCONTRO

A flor de quatro pétalas

Quarta-feira, 12 de maio de 2027

No centro da imagem, sobre o ventre de Maria, está a flor que a tradição liga a Jesus. Neste mês, pergunte-se o que ocupa o centro da sua casa.

ORAÇÃO DO MÊS *Maria, colocai Jesus no centro da minha casa.*

Obra de misericórdia: Dar bom conselho. Ouça com paciência alguém que precisa desabafar.

MEU PROPÓSITO DO MÊS

○ vivi este encontro

8º ENCONTRO

O manto de estrelas

Sábado, 12 de junho de 2027

Debaixo do manto de Nossa Senhora ninguém fica desprotegido. Ela mesma perguntou: não estás debaixo da minha sombra?

ORAÇÃO DO MÊS *Mãe, guardai-me debaixo do vosso manto.*

Obra de misericórdia: Dar de beber a quem tem sede. Ofereça água, um café ou uma refeição a quem trabalha na rua.

MEU PROPÓSITO DO MÊS

○ vivi este encontro

9° ENCONTRO

O anjo que sustenta

Segunda-feira, 12 de julho de 2027

O anjo leva Nossa Senhora ao povo. Também nós podemos levar Maria aos outros.

ORAÇÃO DO MÊS *Santo Anjo da Guarda, ajudai-me a levar Jesus aos outros.*

Obra de misericórdia: Visitar os enfermos. Visite um doente, em casa ou no hospital.

MEU PROPÓSITO DO MÊS

○ vivi este encontro

10° ENCONTRO

A tilma de Juan Diego

Quinta-feira, 12 de agosto de 2027

Nossa Senhora escolheu o manto rústico de um homem pobre para deixar a sua imagem, como Jesus escolheu nascer numa manjedoura.

ORAÇÃO DO MÊS *São Juan Diego, ensinai-me a humildade.*

Obra de misericórdia: Suportar com paciência as fraquezas do próximo. Seja paciente com aquela pessoa que costuma tirar você do sério.

MEU PROPÓSITO DO MÊS

○ vivi este encontro

11º ENCONTRO

As rosas no inverno

Domingo, 12 de setembro de 2027

No mês da Bíblia, lembramos que a Palavra de Deus faz florescer o que parecia seco.

ORAÇÃO DO MÊS *Senhor, fazei florescer a minha fé.*

Obra de misericórdia: Enterrar os mortos. Reze por um falecido da sua família e, se puder, visite o túmulo dele.

MEU PROPÓSITO DO MÊS

○ vivi este encontro

12º ENCONTRO

Não estou eu aqui?

Terça-feira, 12 de outubro de 2027

Hoje se encerra o Ano Jubilar. É também o dia de Nossa Senhora Aparecida, Padroeira do Brasil. A mesma Mãe continua dizendo: não estou eu aqui, que sou tua mãe?

ORAÇÃO DO MÊS *Mãe de Guadalupe e de Aparecida, obrigado por este ano de graça.*

Obra de misericórdia: Consolar os tristes. Escreva uma mensagem de carinho para alguém que está sofrendo.

MEU PROPÓSITO DO MÊS

○ vivi este encontro

PARTE VI

Orações

Para rezar com Nossa Senhora de Guadalupe o ano inteiro

ORAÇÕES

Os papas e Guadalupe

São João Paulo II e o Papa Francisco rezaram diante da imagem de Guadalupe. Dois textos para ler com calma:

São João Paulo II · 1979

Na sua primeira viagem como Papa, em janeiro de 1979, São João Paulo II rezou diante da imagem uma longa oração a Nossa Senhora de Guadalupe, confiando a ela os bispos, os padres, as famílias e as crianças que vão nascer.

Aponte a câmera ou toque no código para ler o texto completo no site do Vaticano.

Papa Francisco · 2016

Na Missa celebrada na Basílica em 13 de fevereiro de 2016, o Papa Francisco dedicou a homilia a Nossa Senhora de Guadalupe e a São Juan Diego.

Aponte a câmera ou toque no código para ler o texto completo no site do Vaticano.

Jaculatórias

Nossa Senhora de Guadalupe, rogai por nós.

Da devoção popular.

Virgen de Guadalupe, ruega por nosotros.

A mesma jaculatória em espanhol, como rezam os mexicanos.

Santa Maria de Guadalupe, Mãe do verdadeiro Deus, mostrai-nos Jesus.

Da Nossa Sagrada Família, inspirada no Nican Mopohua.

Ladainha de Nossa Senhora

Ladainha Lauretana, oração da Igreja. Quem conduz diz a primeira parte; todos respondem a parte em itálico.

Senhor, tende piedade de nós. *Senhor, tende piedade de nós.*
Jesus Cristo, tende piedade de nós. *Jesus Cristo, tende piedade de nós.*
Senhor, tende piedade de nós. *Senhor, tende piedade de nós.*
Jesus Cristo, ouvi-nos. *Jesus Cristo, ouvi-nos.*
Jesus Cristo, atendei-nos. *Jesus Cristo, atendei-nos.*
Deus Pai do céu, *tende piedade de nós.*
Deus Filho, Redentor do mundo, *tende piedade de nós.*
Deus Espírito Santo, *tende piedade de nós.*
Santíssima Trindade, que sois um só Deus, *tende piedade de nós.*

A cada invocação, responda: *rogai por nós.*

Santa Maria
Santa Mãe de Deus
Santa Virgem das virgens
Mãe de Jesus Cristo
Mãe da Igreja
Mãe de misericórdia
Mãe da divina graça
Mãe da esperança
Mãe puríssima
Mãe castíssima
Mãe inviolada
Mãe imaculada
Mãe amável
Mãe admirável
Mãe do bom conselho
Mãe do Criador
Mãe do Salvador
Virgem prudentíssima
Virgem venerável
Virgem louvável
Virgem poderosa
Virgem clemente
Virgem fiel
Espelho de justiça
Sede da sabedoria
Causa da nossa alegria
Vaso espiritual
Vaso honorífico
Vaso insigne de devoção
Rosa mística
Torre de Davi
Torre de marfim
Casa de ouro
Arca da aliança
Porta do céu
Estrela da manhã
Saúde dos enfermos
Refúgio dos pecadores
Conforto dos migrantes
Consoladora dos aflitos
Auxílio dos cristãos
Rainha dos anjos
Rainha dos patriarcas
Rainha dos profetas
Rainha dos apóstolos
Rainha dos mártires
Rainha dos confessores
Rainha das virgens
Rainha de todos os santos
Rainha concebida sem pecado original
Rainha elevada ao céu
Rainha do sacratíssimo Rosário
Rainha da família
Rainha da paz

Cordeiro de Deus, que tirais os pecados do mundo, *perdoai-nos, Senhor.*
Cordeiro de Deus, que tirais os pecados do mundo, *ouvi-nos, Senhor.*
Cordeiro de Deus, que tirais os pecados do mundo, *tende piedade de nós.*
Rogai por nós, santa Mãe de Deus, *para que sejamos dignos das promessas de Cristo.*

Oremos. Senhor Deus, nós vos pedimos que concedais aos vossos servos perpétua saúde de alma e de corpo e que, pela gloriosa intercessão da bem-aventurada sempre Virgem Maria, sejamos livres da presente tristeza e gozemos da eterna alegria. Por Cristo, nosso Senhor. Amém.

PARA AS GESTANTES E AS FAMÍLIAS

Mãe dos que esperam

Guadalupe é a aparição em que Nossa Senhora se mostra grávida. Por isso, muitas famílias confiam a ela as mães que esperam um filho, os bebês que vão nascer e os casais que desejam ter filhos.

Oração da gestante

Orações escritas pela Nossa Sagrada Família.

Nossa Senhora de Guadalupe, que trouxestes Jesus no ventre e vos mostrastes a Juan Diego como mãe, eu vos confio esta gestação. Protegei o meu filho (a minha filha) que cresce em mim, dai-me saúde, paciência e paz, e acompanhai cada dia até o nascimento. Que esta criança seja recebida com amor e conheça desde cedo o amor de Deus. Amém.

Oração de quem deseja um filho

Santa Maria de Guadalupe, mãe dos que esperam, vós conheceis o desejo do nosso coração de ter um filho. Nós o colocamos nas vossas mãos, com confiança. Seja feita a vontade de Deus na nossa vida e na nossa família. Consolai-nos na espera e fortalecei o nosso amor. Amém.

*A Igreja tem um rito próprio para abençoar a mãe antes do parto, previsto no **Ritual de Bênçãos**. Procure o seu padre e peça essa bênção. É um momento simples e bonito, que pode ser vivido com o pai e os irmãos do bebê.*

PARA VIVER O JUBILEU

Como se confessar

O jubileu é, antes de tudo, um tempo de reconciliação. Se faz tempo que você não se confessa, não deixe que isso o afaste: **o padre está ali para acolher**, e ninguém precisa saber de cor o que dizer. Estas duas páginas ajudam a se preparar.

1. **Antes.** Procure o horário de confissões da sua paróquia. Reserve alguns minutos em silêncio, peça luz ao Espírito Santo e faça o exame de consciência da página seguinte.
2. **Ao chegar.** Faça o sinal da cruz e diga há quanto tempo foi a sua última confissão. Se não se lembra, diga isso mesmo.
3. **Os pecados.** Conte os seus pecados com simplicidade, sem rodeios e sem justificativas. Os pecados graves devem ser confessados todos, dizendo mais ou menos quantas vezes aconteceram.
4. **O conselho e a penitência.** Escute o que o padre disser. Ele vai indicar uma penitência: uma oração ou uma atitude.
5. **O ato de contrição.** O padre pedirá que você manifeste o seu arrependimento. Pode rezar o ato de contrição abaixo ou dizer com as suas palavras.
6. **A absolvição.** O padre dá a absolvição em nome de Cristo. Responda: Amém.
7. **Depois.** Cumpra a penitência assim que puder e agradeça a Deus pelo perdão recebido.

Ato de contrição

Fórmula tradicional breve

Meu Deus, eu me arrependo, de todo o coração, de vos ter ofendido, porque sois tão bom e amável. Prometo, com a vossa graça, esforçar-me para ser bom. Meu Jesus, misericórdia!

Exame de consciência

Leia com calma, diante de Deus. Estas perguntas servem de espelho para ver o que precisa de perdão.

Deus

- Rezo todos os dias, ou só me lembro de Deus quando preciso de alguma coisa?
- Faltei à Missa aos domingos e dias santos sem motivo sério?
- Usei o nome de Deus, de Nossa Senhora ou dos santos sem respeito?
- Procurei superstições, simpatias ou horóscopos no lugar da fé?

A família e o próximo

- Tratei com paciência e respeito os meus pais, o meu cônjuge e os meus filhos?
- Guardei mágoa, fiz fofoca, falei mal de alguém ou recusei o perdão?
- Fui violento com palavras ou gestos? Desprezei alguém?
- Fui fiel no casamento, nos pensamentos e nas atitudes?
- Menti, enganei ou deixei alguém levar a culpa no meu lugar?

O trabalho e os bens

- Trabalhei com honestidade? Paguei o que devia?
- Peguei o que não era meu ou deixei de devolver algo emprestado?
- Fui avarento ou deixei de ajudar quem precisava, podendo ajudar?

Eu mesmo

- Cuidei do meu corpo e da minha saúde, ou abusei da bebida, da comida, do celular?
- Deixei-me levar pela preguiça, pela inveja ou pelo orgulho?
- Alimentei pensamentos ou conteúdos impuros?

Pai-Nosso

Pai nosso que estais nos céus, santificado seja o vosso nome; venha a nós o vosso reino; seja feita a vossa vontade, assim na terra como no céu. O pão nosso de cada dia nos dai hoje; perdoai-nos as nossas ofensas, assim como nós perdoamos a quem nos tem ofendido; e não nos deixeis cair em tentação, mas livrai-nos do mal. Amém.

Ave-Maria

Ave, Maria, cheia de graça, o Senhor é convosco; bendita sois vós entre as mulheres e bendito é o fruto do vosso ventre, Jesus. Santa Maria, Mãe de Deus, rogai por nós, pecadores, agora e na hora de nossa morte. Amém.

Glória

Glória ao Pai e ao Filho e ao Espírito Santo. Como era no princípio, agora e sempre. Amém.

Creio

Creio em Deus Pai todo-poderoso, criador do céu e da terra; e em Jesus Cristo, seu único Filho, nosso Senhor, que foi concebido pelo poder do Espírito Santo; nasceu da Virgem Maria; padeceu sob Pôncio Pilatos, foi crucificado, morto e sepultado; desceu à mansão dos mortos; ressuscitou ao terceiro dia; subiu aos céus, está sentado à direita de Deus Pai todo-poderoso, donde há de vir a julgar os vivos e os mortos. Creio no Espírito Santo, na santa Igreja católica, na comunhão dos santos, na remissão dos pecados, na ressurreição da carne, na vida eterna. Amém.

Salve-Rainha

Salve, Rainha, Mãe de misericórdia, vida, doçura e esperança nossa, salve! A vós bradamos, os degredados filhos de Eva. A vós suspiramos, gemendo e chorando neste vale de lágrimas. Eia, pois, advogada nossa, esses vossos olhos misericordiosos a nós volvei. E depois deste desterro, mostrai-nos Jesus, bendito fruto do vosso ventre. Ó clemente, ó piedosa, ó doce sempre Virgem Maria. Rogai por nós, santa Mãe de Deus, para que sejamos dignos das promessas de Cristo. Amém.

O que eu peço neste Ano Jubilar

As rosas que recebi

LEMBRANÇA DO ANO JUBILAR GUADALUPANO

Meu ano com Nossa Senhora de Guadalupe

NOME

_____

✦ NOVENA
Novena
3 a 11/12
___/___

1 NOV 2026
O rosto de Maria
___/___

2 DEZ 2026
A festa
___/___

3 JAN 2027
As mãos postas
___/___

4 FEV 2027
A faixa da maternidade
___/___

5 MAR 2027
O sol encoberto
___/___

6 ABR 2027
A lua sob os pés
___/___

7 MAI 2027
A flor de quatro pétalas
___/___

8 JUN 2027
O manto de estrelas
___/___

9 JUL 2027
O anjo que sustenta
___/___

10 AGO 2027
A tilma de Juan Diego
___/___

11 SET 2027
As rosas no inverno
___/___

12 OUT 2027
Não estou eu aqui?
___/___

CONCLUÍ O ANO JUBILAR EM

_____ / _____ / _____

Nossa Senhora de Guadalupe, rogai por nós.

PARA REZAR EM FAMÍLIA

O Terço da Anunciação

Em Guadalupe, Nossa Senhora aparece esperando Jesus. O mistério começou no dia da Anunciação, quando ela disse ao anjo: faça-se em mim segundo a tua palavra.

O Terço da Anunciação tem contas em tom pérola, crucifixo e entremeio dourados. Ele pode acompanhar a família no terço ao longo do Ano Jubilar e é um presente bonito para quem espera um filho.

Terço da Anunciação da Virgem Maria

Contas em tom pérola · crucifixo e entremeio dourados

Aponte a câmera para o código ou toque nele para ver na loja da Nossa Sagrada Família.

> Rezar o terço em família é uma das práticas que a Igreja enriquece com indulgência plenária, como você viu nas primeiras páginas deste devocionário.

CAMINHE COM A GENTE

A fé de cada dia, dentro de casa

No celular, aponte a câmera para o código. No PDF, os códigos também funcionam como links. Na comunidade do WhatsApp, você reza junto com outras famílias.

Blog

Orações, terços e novenas

Devocionários

Todos os devocionários gratuitos

Comunidade

A oração do dia no WhatsApp

Loja

Artigos religiosos

Nossa Sagrada Família

PARA REZAR O ANO INTEIRO

As novenas do ano

Devoção	Novena	Festa
Nossa Senhora de Lourdes	2 a 10 de fevereiro	11 de fevereiro
São José	10 a 18 de março	19 de março
Nossa Senhora de Fátima	4 a 12 de maio	13 de maio
Santa Rita de Cássia	13 a 21 de maio	22 de maio
Santo Antônio (trezena)	1º a 13 de junho	13 de junho
Nossa Senhora do Carmo	7 a 15 de julho	16 de julho
Nossa Senhora da Assunção	6 a 14 de agosto	15 de agosto
Quaresma de São Miguel	15 de agosto a 28 de setembro	29 de setembro
Santa Teresinha do Menino Jesus	22 a 30 de setembro	1º de outubro
Nossa Senhora Aparecida	3 a 11 de outubro	12 de outubro
São Judas Tadeu	19 a 27 de outubro	28 de outubro
Nossa Senhora das Graças	18 a 26 de novembro	27 de novembro
Imaculada Conceição	29 de novembro a 7 de dezembro	8 de dezembro
Nossa Senhora de Guadalupe	**3 a 11 de dezembro**	**12 de dezembro**
Novena de Natal	16 a 24 de dezembro	25 de dezembro

A novena termina na véspera da festa. Algumas devoções têm data móvel, como a Novena da Divina Misericórdia, que começa na Sexta-feira Santa, e a do Sagrado Coração de Jesus, que acompanha a data de Corpus Christi. Confira as datas de cada ano no blog e na comunidade da Nossa Sagrada Família.

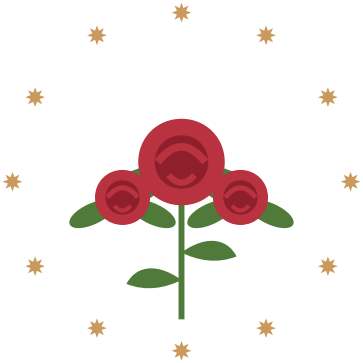

Não estou eu aqui,
que sou tua mãe?

Nossa Senhora de Guadalupe, rogai por nós.

Nossa Sagrada Família

Material gratuito, produzido pela Nossa Sagrada Família. Pode ser impresso para uso pessoal e familiar; não pode ser vendido. As orações tradicionais pertencem ao patrimônio da Igreja; as meditações, as orações identificadas como da Nossa Sagrada Família e as traduções do Nican Mopohua são da Nossa Sagrada Família. Este devocionário não substitui a Missa, os sacramentos nem a orientação do seu padre.